

CONTENUTO

ATTI DELL'ASSEMBLEA

152. DECRETO sull'esonero di membro del Comitato per le finanze e il preventivo	658
153. DECRETO sulla nomina di membro del Comitato per le finanze e il preventivo	658
154. DECRETO sull'esonero di membro del Comitato per l'urbanistica, tutela dell'ambiente e edilizia	658
155. DECRETO sulla nomina di membro del Comitato per l'urbanistica, tutela dell'ambiente e edilizia	658
156. MODIFICHE E AGGIUNTE al Programma di necessità pubbliche nella cultura per l'anno 2010	659
157. PROGRAMMA di necessità pubbliche nello sport della Regione istriana per l'anno 2010.....	659
158. CONCLUSIONE sull'approvazione della Proposta di seconde modifiche e aggiunte al Piano di edificazione e manutenzione delle strade regionali e locali per l'anno 2010 dell'Autorità regionale per le strade della Regione istriana	661
159. SECONDE MODIFICHE E AGGIUNTE AL PIANO DI EDIFICAZIONE E MANUTENZIONE DELLE STRADE REGIONALI E LOCALI PER L'ANNO 2010	662
160. CONCLUSIONE sulla parziale unione dei mezzi per l'acquisto della proprietà prodotta a lungo termine e investimenti aggiuntivi nella proprietà finanziaria nell'istruzione elementare e media superiore della Regione istriana per l'anno 2010	679
161. DELIBERA sulla modifica e aggiunta alla Delibera sull'approvazione del Piano delle uscite per l'acquisto della proprietà prodotta a lungo termine e investimenti aggiuntivi nella proprietà non finanziaria di scuole elementari e medie superiori della Regione istriana per l'anno 2010.....	680
- MODIFICA E AGGIUNTA AL PIANO DELLE USCITE PER L'ACQUISTO DELLA PROPRIETÀ PRODOTTA A LUNGO TERMINE E INVESTIMENTI AGGIUNTIVI NELLA PROPRIETÀ NON FINANZIARIA DI SCUOLE ELEMENTARI E MEDIE SUPERIORI DELLA REGIONE ISTRIANA PER L'ANNO 2010	680
162. DELIBERA sulla modifica e aggiunta alla Delibera sull'approvazione del Piano delle uscite per l'acquisto del materiale, pezzi e servizi di manutenzione corrente e d'investimento di scuole elementari della Regione istriana per l'anno 2010	682
163. CONCLUSIONE sull'assicurazione dei mezzi necessari per il risanamento del tetto della Scuola elementare di Dignano nell'anno 2011	684
164. DELIBERA sulla modifica e aggiunta alla Delibera sull'approvazione del Piano delle uscite per l'acquisto del materiale, pezzi e servizi di manutenzione corrente e d'investimento di scuole medie superiori e case dello studente della Regione istriana per l'anno 2010	684
165. DELIBERA sull'approvazione del Capitale fondamentale e Delibera sulla modifica al Contratto sociale della società commerciale Kaštijun s.r.l. di Pola	685
- DELIBERA SULL'AUMENTO DEL CAPITALE FONDAMENTALE e DELIBERA SULLA MODIFICA AL CONTRATTO SOCIALE SULLA FONDAZIONE DELLA SOCIETÀ A RESPONSABILITÀ LIMITATA KAŠTIJUN s.r.l. per il trattamento del cascame	686
166. CONCLUSIONE sulla cognizione della Relazione sull'effettuata revisione finanziaria della Regione istriana per l'anno 2009.....	688

ATTI DI PRESIDENTE DELLA REGIONE ISTRIANA

4. DELIBERA sulla modifica alla Delibera sulla fondazione della Commissione per i confini del bene marittimo della Regione istriana	688
---	-----

ATTI DELL'ASSEMBLEA**152**

Ai sensi dell'articolo 43 dello Statuto della Regione istriana ("Bollettino ufficiale della Regione istriana" numero 10/09), l'Assemblea regionale della Regione istriana nella seduta tenutasi il 4 ottobre 2010, ha emanato il

DECRETO
sull'esonero di membro del Comitato per le
finanze e il preventivo

I

Valter Drandić viene esonerato dall'incarico di membro nel Comitato per le finanze e il preventivo dell'Assemblea regionale della Regione istriana.

II

Il presente Decreto entra in vigore il giorno dell'emanazione e verrà pubblicato sul "Bollettino ufficiale della Regione istriana".

Sigla amm.: 013-02/10-01/38
N. di protocollo: 2163/1-01/4-10-1
Pisino, 4 ottobre 2010

ASSEMBLEA REGIONALE DELLA REGIONE
ISTRIANA
Il Presidente
f-to Dino Kozlevac

153

Ai sensi dell'articolo 43 dello Statuto della Regione istriana ("Bollettino ufficiale della Regione istriana" numero 10/09), l'Assemblea regionale della Regione istriana nella seduta tenutasi il 4 ottobre 2010, ha emanato il

DECRETO
sulla nomina di membro del Comitato per le
finanze e il preventivo

I

Invece di Valter Drandić, a membro del Comitato per le finanze e il preventivo dell'Assemblea regionale della Regione istriana, viene nominato DRAGAN FILIPOVIĆ.

II

Il presente Decreto entra in vigore il giorno dell'emanazione e verrà pubblicato sul "Bollettino ufficiale della Regione istriana".

Sigla amm.: 013-02/10-01/38
No. di protocollo: 2163/1-01/4-10-2
Pisino, 4 ottobre 2010

ASSEMBLEA REGIONALE DELLA REGIONE
ISTRIANA
Il Presidente
f-to Dino Kozlevac

154

Ai sensi dell'articolo 43 dello Statuto della Regione istriana ("Bollettino ufficiale della Regione istriana" numero 10/09), l'Assemblea regionale della Regione istriana nella seduta tenutasi il 4 ottobre 2010, ha emanato il

DECRETO
sull'esonero di membro del Comitato per
l'urbanistica, tutela dell'ambiente e edilizia

I

Valter Drandić viene esonerato dall'incarico di membro del Comitato per l'urbanistica, tutela dell'ambiente e edilizia dell'Assemblea regionale della Regione istriana.

II

Il presente Decreto entra in vigore il giorno dell'emanazione e verrà pubblicato sul "Bollettino ufficiale della Regione istriana".

Sigla amm.: 013-02/10-01/39
No. di protocollo: 2163/1-01/4-10-1
Pisino, 4 ottobre 2010

ASSEMBLEA REGIONALE DELLA REGIONE
ISTRIANA
Il Presidente
f-to Dino Kozlevac

155

Ai sensi dell'articolo 43 dello Statuto della Regione istriana ("Bollettino ufficiale della Regione istriana" numero 10/09), l'Assemblea regionale della Regione istriana nella seduta tenutasi il 4 ottobre 2010, ha emanato il

DECRETO
sulla nomina di membro del Comitato per
l'urbanistica, tutela dell'ambiente e edilizia

I

Invece di Valter Drandić, a membro del Comitato per l'urbanistica, tutela dell'ambiente e edilizia dell'Assemblea regionale della Regione istriana, viene nominato DRAGAN FILIPOVIĆ.

II

Il presente Decreto entra in vigore il giorno dell'emanazione e verrà pubblicato sul "Bollettino ufficiale della Regione istriana".

Sigla amm.: 013-02/10-01/39
No. di protocollo: 2163/1-01/4-10-2
Pisino, 4 ottobre 2010

ASSEMBLEA REGIONALE DELLA REGIONE
ISTRIANA
Il Presidente
f-to Dino Kozlevac

156

Ai sensi degli articoli 1 e 9a comma 4 della Legge sul finanziamento delle necessità pubbliche nella cultura ("Gazzetta popolare" n. 47/90 e 27/93), nonché dell'articolo 43 dello Statuto della Regione istriana ("Bollettino ufficiale della Regione istriana" numero 10/09), l'Assemblea regionale della Regione istriana nella seduta tenutasi il 4 ottobre 2010, ha emanato le

MODIFICHE E AGGIUNTE
al Programma di necessità pubbliche nella
cultura per l'anno 2010

Articolo 1

All'articolo 1 Programma di necessità pubbliche nella cultura per l'anno 2010-parte tabellare-vengono apportate delle modifiche e aggiunte in modo che segue:

-al sottotitolo **PROGRAMMA DI NECESSITÀ PUBBLICHE NELLA CULTURA PER L'ANNO 2010** l'importo di "4.200.000,00" viene modificato e dice "4.270.000,00".

- al sottotitolo **PROGRAMMI CULTURALI-NECESSITÀ PUBBLICHE** l'importo di "2.250.000,00" viene modificato e dice "2.320.000,00".

- al sottotitolo **LETTERATURA E ATTIVITÀ EDITORIALI** l'importo di "250.000,00" viene modificato e dice "300.000,00"

- al sottotitolo **Sussidi alla stampa** vengono apportate le seguenti modifiche :
-l'importo di "180.000,00 " viene modificato e dice "230.000,00 ".

-al numero ordinale 1 ramo istriano DHK – Rivista Nova Istra l'importo di "50.000,00" viene modificato e dice "100.000,00 "

- al sottotitolo **ARTE VISUALE** vengono apportate le seguenti modifiche:

-il numero ordinale 11 Galleria Marino Cettina-Programma d'esposizione della galleria per l'anno 2010 e l'importo di 10.000,00 vengono cancellati

- al numero ordinale 13 Altri programmi l'importo di "10.000,00" viene modificato e dice "20.000,00"

- al sottotitolo **ALTRI PROGRAMMI** vengono apportate le seguenti modifiche:

-l'importo di "150.000,00 " viene modificato e dice "170.000,00 ".

- al numero ordinale 2 Associazione Metamediji-Kulturistra l'importo di "40.000,00" viene modificato e dice "60.000,00 "

Articolo 2

Le presenti Modifiche e aggiunte al Programma entrano in vigore otto giorni dalla pubblicazione sul "Bollettino ufficiale della Regione istriana".

Sigla amm.: 612-01/10-01/01
No. di protocollo: 2163/1-01/4-10-6
Pisino, 4 ottobre 2010

ASSEMBLEA REGIONALE DELLA REGIONE
ISTRIANA
Il Presidente
f-to Dino Kozlevac

157

Ai sensi dell'articolo 76 comma 4 della Legge sullo sport ("Gazzetta popolare" n. 71/06 e 150/08) e degli articoli 43 e 84 dello Statuto della Regione istriana ("Bollettino ufficiale della Regione istriana" numero 10/09), l'Assemblea regionale della Regione istriana nella seduta tenutasi il 4 ottobre 2010, ha emanato il

PROGRAMMA
di necessità pubbliche nello sport della Regione
istriana per l'anno 2010

Articolo 1

Il Programma di necessità pubbliche nello sport della Regione istriana per l'anno 2010 (nel testo che segue: Programma) prevede le attività e gli affari di importanza per la Regione istriana, al fine di:

- promuovere lo sport
- svolgere le attività sportive per bambini, giovani e studenti
- attivare le associazioni sportive, comunità e unioni

- svolgere le preparazioni sportive, gare nazionali e internazionali, nonché la tutela sanitaria generale e speciale degli sportivi
- impiegare le persone che svolgeranno gli affari professionali nello sport
- svolgere le attività sportivo-ricreative dei cittadini
- svolgere le attività sportive di persone con problemi nello sviluppo e invalide
- pianificare, edificare, mantenere e usare gli edifici sportivi importanti per la Regione istriana, nonché eseguire e finanziare i progetti scientifici e di sviluppo, elaborati e studi che servono allo sviluppo dello sport sul territorio della Regione.

Articolo 2

I mezzi finanziari pianificati nel Preventivo della Regione istriana per l'anno 2010 per lo sport,

all'ammontare totale di 2.795.600,00 kune, sono stati ripartiti in base ai seguenti criteri:

- diversità dei settori programmatici
- sviluppo proporzionale dello sport su tutto il territorio della Regione
- sviluppo di singolo sport
- carattere di massa
- qualità
- risultati
- fondatezza dei piani, programmi e progetti
- risultati eccezionali sul piano nazionale e internazionale.

Articolo 3

I mezzi pianificati per lo sport sul territorio della Regione istriana per l'anno 2010, vengono ripartiti in modo che segue:

PROGRAMMA DI NECESSITÀ PUBBLICHE NELLO SPORT PER L'ANNO 2010		2.795.600,00 /in kune/
1.	Sport nell'istruzione -sport prescolastico (Festival olimpico dei giardini d'infanzia) - sport scolastico	70.000,00 35.000,00 35.000,00
2.	Sport di bambini - sportivi prospettici - campeggi per bambini - gare di selezioni regionali	435.000,00 180.000,00 200.000,00 55.000,00
3.	Sport di campioni - sportivi campioni - associazioni sportive	670.000,00 590.000,00 80.000,00
4.	Perfezionamento professionale -Scuola superiore per allenatori - allenatori, arbitri e delegati	150.000,00 90.000,00 60.000,00
5.	Ricreazione sportiva	45.000,00
6.	Sport di persone invalide	10.000,00
7.	Manifestazioni sportive -Giorno dello sport istriano -ATP torneo a Umago -gara ciclistica - altre manifestazioni	425.600,00 65.000,00 50.000,00 45.000,00 265.600,00
8.	Unioni professionali	645.000,00
9.	Programmi comuni con il HOO	25.000,00
10.	Servizio professionale	320.000,00

Articolo 4

I mezzi finanziari di cui all'articolo 3 di questo Programma, vengono ripartiti dall'Assessorato amministrativo per l'istruzione, sport e cultura tecnica della Regione istriana il quale sorveglia l'uso destinato e l'effettuazione di questo Programma.

Articolo 5

L'Unione degli sport della Regione istriana ha l'obbligo di presentare le relazioni rispetto all'effettuazione di questo Programma e consumo dei mezzi di cui all'articolo 3, per mezzo di Assessorato amministrativo per l'istruzione, sport e cultura tecnica della Regione istriana, nei termini prescritti per Legge sul preventivo.

Articolo 6

Il presente Programma entra in vigore l'ottavo giorno dalla pubblicazione sul Bollettino ufficiale della Regione istriana e viene applicato dall'1 gennaio 2010.

Sigla amm.: 620-01/10-01/01

No. di protocollo: 2163/1-01/4-10-3

Pisino, 4 ottobre 2010

ASSEMBLEA REGIONALE DELLA REGIONE ISTRIANA

Il Presidente

f-to Dino Kozlevac

158

Ai sensi dell'articolo 35 della Legge sull'autogoverno locale e territoriale (regionale) "Gazzetta popolare" n. 33/01, 60/01, 129/05, 109/07, 125/08 e 36/09), articoli 108 e 109 della Legge sul preventivo ("Gazzetta popolare " n. 87/08, 36/09 e 46/09), nonché articolo 43 dello Statuto della Regione istriana ("Bollettino ufficiale della Regione istriana" numero 10/09), l'Assemblea regionale della Regione istriana nella seduta tenutasi il 4 ottobre 2010, ha emanato la

CONCLUSIONE

sull'approvazione della Proposta di seconde modifiche e aggiunte al Piano di edificazione e manutenzione delle strade regionali e locali per l'anno 2010 dell'Autorità regionale per le strade della Regione istriana

Articolo 1

1. Vieni approvata la Proposta di seconde modifiche e aggiunte al Piano di edificazione e manutenzione delle strade regionali e locali per l'anno 2010.

Articolo 2

2. La presente Conclusione entra in vigore 8 giorni dalla pubblicazione sul Bollettino ufficiale della Regione istriana.

Sigla amm.: 340-01/10-01/08

No. di protocollo: 2163/1-01/4-10-6

Pisino, 4 ottobre 2010

ASSEMBLEA REGIONALE DELLA REGIONE ISTRIANA

Il Presidente

f-to Dino Kozlevac

159

Ai sensi delle disposizioni dell'articolo 13 della Legge sulle strade pubbliche (Gazzetta popolare 180/04) e degli articoli 14 e 32 della Legge sul preventivo (Gazzetta popolare 96/03) nonché dell'articolo 16 dell'Autorità regionale per le strade della Regione istriana, il consiglio d'amministrazione dell'Autorità regionale per le strade della Regione istriana nella seduta tenutasi il 09 settembre 2010 ha emanato le

**SECONDE MODIFICHE E AGGIUNTE
AL PIANO DI EDIFICAZIONE E MANUTENZIONE DELLE STRADE REGIONALI E LOCALI PER L'ANNO
2010**

I PARTE GENERALE

Articolo 1

Al Piano di edificazione e manutenzione delle strade regionali e locali per l'anno 2010, viene modificato l'articolo 1 e dice:

Il Piano di edificazione e manutenzione delle strade regionale e locali per l'anno 2010 consta di:

A CONTO DELLE ENTRATE E USCITE

N.O.	DESCRIZIONE	IMPORTO
1.	ENTRATE DALL'ANDAMENTO DEGLI AFFARI	82.906.589
	ENTRATE DALLA VENDITA DELLA PROPRIETÀ NON FINANZIARIA	50.000
2.	USCITE DELL'ANDAMENTO DEGLI AFFARI	61.962.618
	USCITE PER LA PROPRIETÀ NON FINANZIARIA	5.862.000
3.	DIFFERENZA - ECCEDEZZA / DEFICIT (1 - 2)	15.131.971

B MEZZI DISPONIBILI DAGLI ANNI PRECEDENTI

N.O.	DESCRIZIONE	IMPORTO
4.	DEFICIT DELLE ENTRATE - TRASFERITE	1.431.971

C CONTO DI INDEBITAMENTO / FINANZIAMENTO

N.O.	DESCRIZIONE	IMPORTO
5.	ENTRATE DALLA PROPRIETÀ FINANZ.E DALL'INDEBITAMENTO	0
6.	SPESE PER LA PROPRIETÀ FINANZ. E IL PAGAMENTO DEI PRESTITI	13.700.000
7.	NETTO INDEBITAMENTO / FINANZIAMENTO (5 - 6)	-13.700.000

MEZZI NON CONSUMATI

N.O.	DESCRIZIONE	IMPORTO
8.	DEFICIT DEL CONTO DELLE ENTRATE E USCITE	15.131.971
9.	DEFICIT DELLE ENTRATE - TRASFERITE	-1.431.971
10.	NETTO INDEBITAMENTO / FINANZ.	-13.700.000
11.	TOTALE ECCEDEZZA / DEFICIT (8 + 9 + 10)	0

Articolo 2

Le entrate per gruppi, sottogruppi e sezioni, nonché spese per gruppi di conti e sottogruppi, vengono accertate nel conto delle entrate e uscite del Piano finanziario dell'Autorità regionale per le strade della Regione istriana per l'anno 2010, in modo che segue:

PIANO FINANZIARIO

II Modifiche - ENTRATE PER L'ANNO 2010

classe	Gr.	sotto gr	sez	Entrate correnti	PIANO 2010	Il mod PIANO 2010	INDEX
6				ENTRATE DELL'AND.DEGLI AFFARI	82.906.589	84.588.589	1,02
	63			SUSSIDI DAL EST.E DI SOGG.DENTRO LO STATO GEN.	11.172.725	12.854.725	1,15
		633		Sussidi dal preventivo	1.256.058	1.438.058	1,14
		6332		Sussidi capitali	1.256.058	1.438.058	1,14
				Sussidi capitali dalla regione	0	0	
				Sussidi capitali dalle città	856.058	856.058	1,00
				Sussidi capitali dai comuni	400.000	582.000	1,46
		634		Sussidi di soggetti dello stato generale	9.916.667	11.416.667	1,15
		6341		Sussidi capitali delle società com. - HC	9.916.667	11.416.667	1,15
				Sussidi correnti stabili	9.916.667	9.916.667	1,00
				Mezzi d'intervento	0	1.500.000	
				Mezzi per accordo	0	0	
		6342		Sussidi capitali di soggetti dentro lo stato generale	0	0	
				Sussidi capitali dell'autorità st.- MP	0	0	
				Sussidi capitali delle soc.comm.	0	0	
	64			ENTRATE DALLA PROPR.	71.423.864	71.423.864	1,00
		641		Entrate dalla proprietà finanziaria	547.000	547.000	1,00
		6413		Inter. Sui mezzi con termine fiss.e depositi a vista	50.000	50.000	1,00
				Interessi sui depositi a vista	50.000	50.000	1,00
		6414		Entrate dai interessi di mora	380.000	380.000	
				Interessi di mora e altro	380.000	380.000	
		6415		Entrate dalle differenze di corso positive	100.000	100.000	1,00
				Differenze di corso positive	100.000	100.000	1,00
		6416		Entrate dai dividendi	17.000	17.000	1,00
				Entrate dai azioni	17.000	17.000	1,00
		642		ENTRATE DALLA PROPR.NON FINANZ.	70.876.864	70.876.864	1,00
		6423		Altre entr. dalla propr. non finanziaria	50.000	50.000	1,00
				Altre entrate dalla propr. non finanziaria	50.000	50.000	1,00
		6424		Compenso per le strade	70.826.864	70.826.864	1,00
				Compenso per l'uso delle strade pubbliche	70.016.864	70.016.864	1,00
				Compenso per il trasporto straordinario	10.000	10.000	1,00
				Compenso per l'uso eccessivo delle strade	10.000	10.000	1,00
				Compenso per l'uso del terreno stradale	600.000	600.000	1,00
				Compenso per lo svolg.dell'attività ausiliare	150.000	150.000	1,00
				Compenso per il rilascio dei permessi e app.	40.000	40.000	1,00
	65			ENTR.DALLE TASSE AMM.E PER PRESCR. SPECIALI	310.000	310.000	1,00
		651		TASSE AMMINISTRATIVE	10.000	10.000	1,00
		6511		Tasse statali amm. e giudiziarie	10.000	10.000	1,00
				Tasse amministrative statali	10.000	10.000	1,00
		652		ENTRATE PER PRESCRIZIONI STATALI	300.000	300.000	1,00
		6526		Altre entrate non menzionate	300.000	300.000	1,00
				Altre entrate per destinazioni speciali	0	0	
				Altre entrate non menzionate	300.000	300.000	1,00
7				ENTRATE DALLA VENDITA DELLA PROPR.NON FIN.	50.000	50.000	1
	72			ENTR.DALLA VENDITA DELLA PROPR.A LUNGO TERMINE	50.000	50.000	1,00
		723		ENTRATE DALLA VENDITA DEI MEZZI DI TRASPORTO	50.000	50.000	1,00
		7231		Mezzi di trasporto nel traffico stradale	50.000	50.000	1,00
				Automobili personali	50.000	50.000	1,00
TOTALE					82.956.589	84.638.589	1,02

II Modifiche - USCITE PER L'ANNO 2010

classe	gr.	sotto gr.	Sez.	Uscite correnti	PIANO 2010	Il mod. PIANO 2010	INDEX
3				Uscite correnti	61.962.618	64.194.618	1,04
	31			Uscite per gli occupati	2.571.818	2.571.818	1,00
				Totale redditi e contributi sui redditi	2.529.618	2.529.618	1,00
	311			redditi	2.158.378	2.158.378	1,00
		3111		Redditi per il lavoro regolare	2.158.378	2.158.378	1,00
	312			Altre uscite per gli occupati	42.200	42.200	1,00
		3121		Premi, buonuscite	42.200	42.200	1,00
	313			Contributi sui redditi	371.240	371.240	1,00
		3132		Contributi per la sanità	323.757	323.757	1,00
		3133		Contributi ZAP	36.692	36.692	1,00
		3134		Contributi lezione sul lavoro	10.791	10.791	1,00
	32			Uscite materiali	55.657.800	58.344.800	1,05
	321			Compensi delle spese agli occupati	110.000	110.000	1,00
		3211		Viaggi di servizio	25.000	25.000	1,00
		3212		Compensi per il trasporto	60.000	60.000	1,00
		3213		Perfezionamento professionale degli occupati	25.000	25.000	1,00
	322			Uscite per il materiale e l'energia	190.000	205.000	1,08
		3221		Materiale d'ufficio e altre spese materiali	35.000	35.000	1,00
		3223		energia	125.000	140.000	1,12
		3225		Inventario piccolo e autogomme	30.000	30.000	1,00
	323			Uscite per i servizi	54.872.800	57.544.800	1,05
				Totale servizi di manut.corr.e d'investimento	52.139.800	54.811.800	1,05
				Totale altre uscite per i servizi	2.733.000	2.733.000	1,00
		3231		telefono, posta, trasporto	117.000	117.000	1,00
		32321/0		Servizi di manutenzione corrente-regolari	44.545.000	44.545.000	1,00
		32321/1		Servizi di manutenzione d'investimento -straordinario	7.519.800	10.191.800	1,36
		32322		Servizi di manut.corrente e d'investimento dell'attrezzatura	30.000	30.000	1,00
		32323		Servizi di manut.corrente e d'investimento dei mezzi di trasporto	35.000	35.000	1,00
		32329		Altri servizi di manutenzione corrente e d'investimento	10.000	10.000	1,00
		3233		Servizi di informazione	45.000	45.000	1,00
		3234		Servizi comunali	60.000	60.000	1,00
		3236		Servizi sanitari	15.000	15.000	1,00
		3237		Servizi intellettuali e personali	290.000	290.000	1,00
		3238		Servizi computersitici	65.000	65.000	1,00
		3239		ostale usluge (vodoprivreda, usluga dos. pod. za naknadu - STP)	2.141.000	2.141.000	1,00
				Compenso idrico	860.000	860.000	1,00
				compenso - STP	1.281.000	1.281.000	1,00
	329			Altre uscite dell'andam. degli affari non menzionate	485.000	485.000	1,00
		3291		Compensi per il lavoro	50.000	50.000	1,00
		3292		Premi d'assicurazione	320.000	320.000	1,00
		3293		rappresentanza	40.000	40.000	1,00
		3294		Quote d'associazione	60.000	60.000	1,00
		3299		Altri servizi dell'andamento degli affari	15.000	15.000	1,00
	34			Uscite finanziarie	3.333.000	2.878.000	0,86
	342			Interessi per i prestiti ricevuti	3.000.000	2.542.000	0,85
		3423		Interessi per i prestiti	3.000.000	2.542.000	0,85
		3.425		Interesse intercalare	0	0	0,00
	343			Altre uscite finanziarie	333.000	336.000	1,01
		3431		Servizi bancari e del traffico di pagamento	15.000	18.000	1,20
		3432		Differenze del corso negative	10.000	10.000	1,00
		3433		Interessi di mora	8.000	8.000	1,00
		3434		Altre uscite finanziarie non menzionate	300.000	300.000	1,00
	38			Altre uscite	400.000	400.000	1,00
	385			Uscite straordinarie	400.000	400.000	1,00
		3859		altre uscite straordinarie	400.000	400.000	1,00

II Modifiche - USCITE PER L'ANNO 2010

4	Uscite capitali		5.862.000	5.312.000	0,91
	41	Uscite per l'acquisto della pr.non prodotta	0	0	0,00
		412 Proprietà immateriale	0	0	0,00
		4124 Altri diritti	0	0	0,00
	42	Uscite per l'acq.della prop. prodotta .a lungo termine	5.862.000	5.312.000	0,91
		421 Oggetti edili	5.645.000	5.095.000	0,90
		4213 strade	5.645.000	5.095.000	0,90
		422 Impianti e attrezzatura	62.000	62.000	1,00
		4221 Attrezz.d'ufficio e mobili	55.000	55.000	1,00
		4222 Attrezzatura di comunicazione	2.000	2.000	1,00
		4223 attrezzatura per la manutenzione e tutela	0	0	0,00
		4227 Strumenti, dispositivi e macchine	5.000	5.000	1,00
		423 mezzi di trasporto	120.000	120.000	1,00
		4231 Mezzi di trasporto	120.000	120.000	1,00
		426 Proprietà prodotta immateriale	35.000	35.000	1,00
		4262 Programmi computeristici	35.000	35.000	1,00
	45	Spese per invest.agg.nella proprietà non finanz.	0	0	0,00
		451 Invest.agg. negli oggetti edili	0	0	0,00
		4511 Investimenti aggiuntivi sugli oggetti edili	0	0	0,00
5	prestiti		13.700.000	13.700.000	1,00
	54	Uscite per pag.della parte cap.dei prestiti ricevuti	13.700.000	13.700.000	1,00
		544 Pagamento dei prestiti	13.700.000	13.700.000	1,00
		5441 Pag.della parte cap.del prestito	13.700.000	13.700.000	1,00
TOTALE			81.524.618	83.206.618	1,02
Deficit delle entrate 2009 - trasferite			1.431.971	1.431.971	0,00
COMPLESSIVAMENTE			82.956.589	84.638.589	1,02

USCITE E SPESE PIANIFICATE PER L'ANNO 2010 E FONTI DELLE ENTRATE

C	GR	SG	SEZ	DESCRIZIONE	2010			
					uscite	izvori prihoda		
						entrate generali	sussidi	Entr.dalla pr. non fin.
3				USCITE CORRENTI	64.194.618	177.000	7.400.000	56.617.618
	31			USCITE PER GLI OCCUPATI	2.571.818	0	0	2.571.818
		311		redditi	2.158.378	0	0	2.158.378
		3111		Redditi per il lavoro regolare	2.158.378	0	0	2.158.378
		312		altre uscite per gli occupati	42.200	0	0	42.200
		3121		Premi, buonuscite	42.200	0	0	42.200
		313		contributi sui redditi	371.240	0	0	371.240
		3132		Contributi per la sanità	323.757	0	0	323.757
		3133		Contributi ZAP	36.692	0	0	36.692
		3134		Contributi lezione sul lavoro	10.791	0	0	10.791
	32			USCITE MATERIALI	58.344.800	177.000	7.400.000	50.767.800
		321		compensi delle spese agli occupati	110.000	0	0	110.000
		3211		viaggi di servizio	25.000	0	0	25.000
		3212		Compenso per il trasporto	60.000	0	0	60.000
		3213		Perf.prof.degli occupati	25.000	0	0	25.000
		322		Uscite per il mat.e l'energia	205.000	0	0	205.000
		3221		Mat.d'ufficio e altre spese materiali	35.000	0	0	35.000
		3223		energia	140.000	0	0	140.000
		3225		Inventario piccolo e autogomme	30.000	0	0	30.000
		323		Uscite per i servizi	57.544.800	177.000	7.400.000	49.967.800
		3231		telefono, posta, trasporto	117.000	0	0	117.000
		3232/1		Servizi di man.corrente e d'investimento-regolare	44.545.000	177.000	1.840.266	42.527.734
		3232/2		Servizi di man.corrente e d'investimento-straordinari	10.191.800	0	5.559.734	4.632.066
		32322		Servizi di manutenzione corrente e d'investimento-attrezzatura	30.000	0	0	30.000
		32323		Servizi di manutenzione corrente e d'investimento dei mezzi di trasporto	35.000	0	0	35.000
		32329		Altri servizi di manutenzione corrente e d'investimento	10.000	0	0	10.000
		3233		Servizi di informazione	45.000	0	0	45.000
		3234		Servizi comunali	60.000	0	0	60.000
		3236		Servizi sanitari	15.000	0	0	15.000
		3237		Servizi intellettuali e personali-avvocato	290.000	0	0	290.000
		3238		Servizi computeristici	65.000	0	0	65.000
		3239		Altri servizi	2.141.000	0	0	2.141.000
				Compenso idrico	860.000	0	0	860.000
				compenso - STP	1.281.000	0	0	1.281.000
		329		altre uscite dell'andamento degli affari non menz.	485.000	0	0	485.000
		3291		Compenso per il lavoro (consiglio d'amminis.e degli esperti)	50.000	0	0	50.000
		3292		Premi d'assicurazione	320.000	0	0	320.000
		3293		rappresentanza	40.000	0	0	40.000
		3294		Quote d'associazione	60.000	0	0	60.000
		3299		Altri servizi dell'andamento degli affari	15.000	0	0	15.000
	34			Uscite finanziarie	2.878.000	0	0	2.878.000
		342		Interessi per i prestiti ricevuti	2.542.000	0	0	2.542.000
		3423		Interessi per i prestiti	2.542.000	0	0	2.542.000
		3425		Interesse intercalare	0	0	0	0
		343		Altre uscite finanziarie	336.000	0	0	336.000
		3431		Servizi bancari e del traffico di pagamento	18.000	0	0	18.000
		3432		Differenze del corso negative	10.000	0	0	10.000
		3433		Interessi di mora	8.000	0	0	8.000
		3434		Altre uscite fin. Non menzionate (spese giudiz.imposta sulla ditta))	300.000	0	0	300.000
	38			ALTRE USCITE	400.000	0	0	400.000
		385		Uscite straordinarie	400.000	0	0	400.000
		3859		Altre uscite straordinarie - (attività impreviste)	400.000	0	0	400.000

USCITE E SPESE PIANIFICATE PER L'ANNO 2010 E FONTI DELLE ENTRATE

C	GR	SG	SEZ	DESCRIZIONE	2010			
					uscite	Fonti delle entrate		
						Entrate generali	sussidi	Entrate dalla pr. non fin.
4				USCITE CAPITALI	5.312.000	0	682.000	4.630.000
	42			USCITE PER L'ACQ. DELLA PROPR. PROD.A LUNGO TERMINE	5.312.000	0	682.000	4.630.000
		421		Oggetti edili	5.095.000	0	682.000	4.413.000
			4213	strade	5.095.000	0	682.000	4.413.000
		422		Impianti e attrezzatura	62.000	0	0	62.000
			4221	Attrezzatura d'ufficio e mobili	55.000	0	0	55.000
			4222	Attrezzatura di comunicazione	2.000	0	0	2.000
			4223	Attrezzatura per la manutenzione e tutela	0	0	0	0
			4227	Strumenti, dispositivi e macchine	5.000	0	0	5.000
		423		Mezzi di trasporto	120.000	0	0	120.000
			4231	Mezzi di trasporto	120.000	0	0	120.000
		426		Proprietà prodotta immateriale	35.000	0	0	35.000
			4262	Programmi computeristici	35.000	0	0	35.000
	45			USCITE PER INVEST.AGG.NELLA PR.NON FINANZIARIA	0	0	0	0
		451		Investimenti aggiuntivi sugli oggetti edili	0	0	0	0
			4511	Investimenti aggiuntivi sugli oggetti edili	0	0	0	0
5				PRESTITI	13.700.000	0	0	13.700.000
	54			SPESE PER IL PAG. DEL CAP. DI PRESTITI RICEVUTI	13.700.000	0	0	13.700.000
		544		Pagamento dei prestiti	13.700.000	0	0	13.700.000
			5441	Pagamento del capitale	13.700.000	0	0	13.700.000
				TOTALE	83.206.618	177.000	8.082.000	74.947.618

II PARTE SPECIALE

Articolo 3

Le uscite e spese del Piano vengono ripartite per destinazioni nella parte speciale del Piano in modo seguente:

SOMMARIO DEL LAVORO E STRUTTURA ORGANIZZATIVA

AUTORITÀ REGIONALE PER LE STRADE DELLA REGIONE ISTRIANA

(fruitore fuori Preventivo)

COMPITO:

Svolge l'attività di edificazione e manutenzione delle strade regionali e locali, prescritte per legge quali strade pubbliche, per assicurare un traffico normale e sicuro sulle strade regionali e locali, informa il pubblico della situazione sulle strade regionali e locali e modo di svolgimento del traffico, nonché intraprende le misure di tutela dell'ambiente.

Organizza i lavori di programmazione e pianificazione dello sviluppo delle strade regionali e locali, progettazione, ottenimento del permesso di ubicazione, permesso di edificazione e permesso d'uso per le strade regionali e locali, edificazione e ricostruzione delle strade regionali e locali di cui all'articolo 14 della Legge sulle strade pubbliche, manutenzione e protezione delle strade regionali e locali di cui all'articolo 18 della Legge sulle strade pubbliche, altri affari di gestione di cui all'articolo 22 della Legge sulle strade pubbliche, nonché gli altri affari stabiliti per Legge.

STRUTTURA ORGANIZZATIVA:

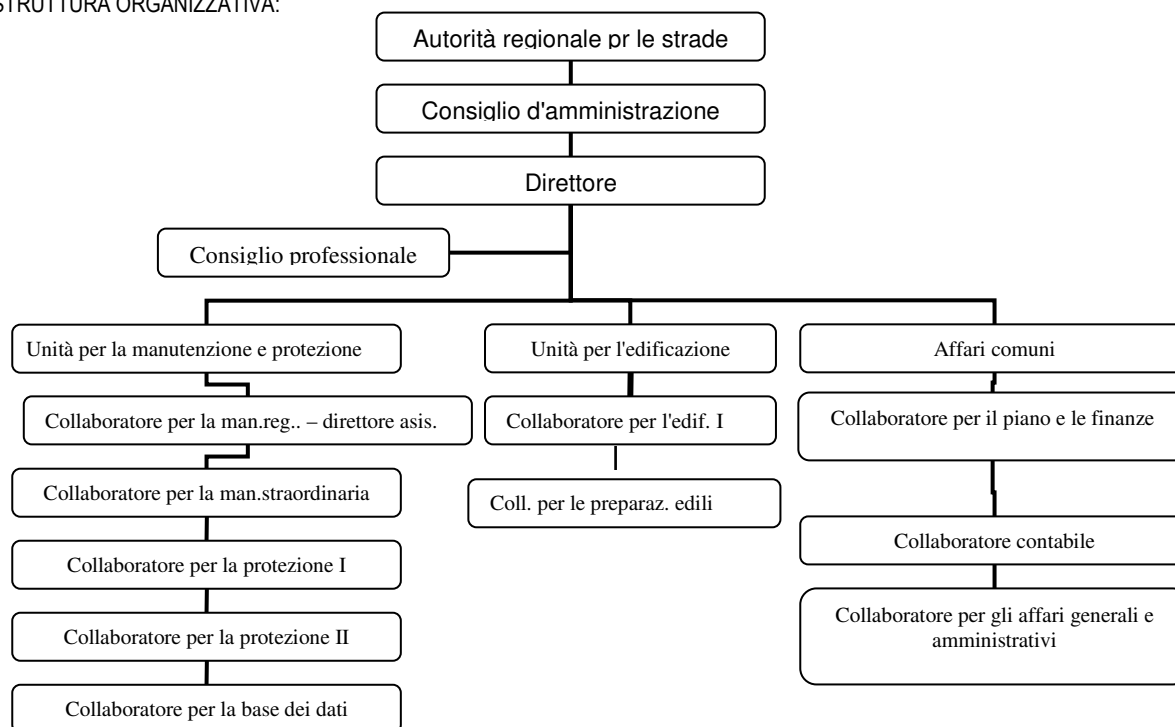

PROGRAMMI PER PRIORITÀ:

- Programma di manutenzione (regolare e straordinaria) delle strade regionali e locali
- Programma degli affari di gestione delle strade pubbliche (tenere i dati sulle strade pubbliche, informare il pubblico della situazione in merito alla viabilità delle strade pubbliche, svolgere l'attività ausiliare sulle strade pubbliche, decidere dell'uso del terreno stradale e altro
- Programmi di progettazione, ricostruzione e edificazione delle strade regionali e locali

PRESENTAZIONE NUMERICA (GRAFICA) RIDOTTA DEL PIANO FINANZIARIO: USCITE E SPESE

Spese complessive.....	84.638.589,00 kn	
- Uscite per gli occupati	2.571.818,00 kn	
- Uscite materiali	58.344.800,00 kn	
-manutenzione regolare	44.545.000,00 kn	
-manutenzione straordinaria	10.191.800,00 kn	
-altri	3.593.000,00 kn	
- Uscite finanziarie	2.878.000,00 kn	
- Altre uscite	400.000,00 kn	
- Uscite per l'acquisto della proprietà a lungo termine	5.312.000,00 kn	
- Uscite per gli investimenti aggiuntivi nella proprietà non finanziaria	0,00 kn	
- Spese per il pagamento del capitale	13.700.000,00 kn	
- Deficit delle entrate dall'anno 2008	1.431.971,00 kn	

INDICI DELL'EFFICACIA:

Dieci dipendenti presso l'ARS svolge tutte le attività e affari efficacemente, su 1432 km di strade regionali e locali per cui si trova tra le ARS più gravate per km. L'ARS nello sviluppo fino ad oggi, quale indice di efficacia, ha usato massimalmente tutte le fonti di uscite. La mancanza di mezzi per lo sviluppo delle strade regionali e locali per programma di Governo 2005-2008, risulterà meno efficace del Programma di Governo 2001-2004.

II PARTE SPECIALE

CIFRA DENOMINAZIONE
31157 Autorità regionale per le strade della RI

			PIANO 2010	Il mod P. 2010	INDEX
		100			
		PROGRAMMA DI MANUT. E GESTIONE	52.064.800	54.736.800	105,1
A100		MANUTENZIONE REGOLARE	44.545.000	44.545.000	100,0
32		USCITE MATERIALI	44.545.000	44.545.000	100,0
	323	Uscite per i servizi	44.545.000	44.545.000	100,0
	3232	Serv.di manutenzione corrente e d'investimento	44.545.000	44.545.000	100,0
A101		MANUTENZIONE STRAORDINARIA	7.519.800	10.191.800	135,5
32		USCITE MATERIALI	7.519.800	10.191.800	135,5
	323	Uscite per i servizi	7.519.800	10.191.800	135,5
	3232	Servizi di manutenzione corrente e d'invest.	7.519.800	10.191.800	135,5
		101			
		PROGRAMMA DI EDIFICAZIONE	5.645.000	5.095.000	90,3
K200		Strade	5.645.000	5.095.000	90,3
42		USCITE PER L'AC. DELLA PR. PR. A LUNGO TERMINE	5.645.000	5.095.000	90,3
	421	Oggetti edili	5.645.000	5.095.000	90,3
	4213	strade	5.645.000	5.095.000	90,3
		102			
		USCITE FINANZIARIE E SPESE	17.433.000	16.978.000	97,4
A102		Prestiti di banche nazionali	16.700.000	16.242.000	97,3
34		USCITE FINANZIARIE	3.000.000	2.542.000	84,7
	342	Interessi per i prestiti ricevuti	3.000.000	2.542.000	84,7
	3423	interessi	3.000.000	2.542.000	84,7
54		SPESE PER IL PAG. DEL CAP. DEI PR.RICEVUTI			
	544	Pagamento dei prestiti	13.700.000	13.700.000	100,0
	5441	capitale	13.700.000	13.700.000	100,0
A103		Altre uscite	333.000	336.000	100,9
34		USCITE FINANZIARIE	333.000	336.000	100,9
	343	Altre uscite finanziarie	333.000	336.000	100,9
	3431	Servizi bancari e del traffico di pagamento	15.000	18.000	120,0
	3432	Differenze del corso negative	10.000	10.000	100,0
	3433	Interessi di mora	8.000	8.000	100,0
	3434	Altre uscite fin.non menz.(spese giudiziarie imp.sulla ditta)	300.000	300.000	100,0
A104		Altre uscite impreviste per i progetti e sim.	400.000	400.000	100,0
38		ALTRE USCITE	400.000	400.000	100,0
	385	Uscite straordinarie	400.000	400.000	100,0
	3859	Altre uscite straordinarie - (attività impreviste)	400.000	400.000	100,0
		103			
		USCITE ARS	6.381.818	6.396.818	100,2
A105		Uscite per gli occupati	2.571.818	2.571.818	100,0
31		USCITE PER GLI OCCUPATI	2.571.818	2.571.818	100,0
	311	redditi	2.158.378	2.158.378	100,0
	3111	Redditi per il lavoro regolare	2.158.378	2.158.378	100,0
312		Altre uscite per gli occupati	42.200	42.200	100,0
	3121	Premi, buonuscite	42.200	42.200	100,0
313		Contributi sui redditi	371.240	371.240	100,0
	3132	Contributi per la sanità	323.757	323.757	100,0
	3133	contributi ZAP	36.692	36.692	100,0
	3134	Contributi per le lesioni al lavoro	10.791	10.791	100,0

32		USCITE MATERIALI	3.593.000	3.608.000	100,4
	321	Compensi delle spese agli occupati	110.000	110.000	100,0
	3211	Viaggi di servizio	25.000	25.000	100,0
	3212	Comp.per il trasporto	60.000	60.000	100,0
	3213	Perf. professionale degli occupati	25.000	25.000	100,0
	322	Uscite per il materiale e l'energia	190.000	205.000	107,9
	3221	Materiali d'ufficio e altre spese materiali	35.000	35.000	100,0
	3223	energia	125.000	140.000	112,0
	3225	Inventario piccolo e autogomme	30.000	30.000	100,0
	323	Uscite per i i servizi	2.808.000	2.808.000	100,0
	3231	telefono, posta, trasporti	117.000	117.000	100,0
	3232	Servizi di manutenzione corrente e d'invest.	75.000	75.000	100,0
	3233	Servizi di informazione	45.000	45.000	100,0
	3234	Servizi comunali	60.000	60.000	100,0
	3236	Servizi sanitari	15.000	15.000	100,0
	3237	Servizi intellettuali e personali, avvocato	290.000	290.000	100,0
	3238	Servizi computeristici	65.000	65.000	100,0
	3239	Altri servizi	2.141.000	2.141.000	100,0
		Compenso idrico	860.000	860.000	100,0
		compenso - STP	1.281.000	1.281.000	100,0
	329		485.000	485.000	100,0
	3291	Comp. per il l. (cons.d'amm.e degli esperti)	50.000	50.000	100,0
	3292	Premi d'assicurazione	320.000	320.000	100,0
	3293	rappresentanza	40.000	40.000	100,0
	3294	Quote d'associazione	60.000	60.000	100,0
	3299	Altri servizi dell'andamento degli affari	15.000	15.000	100,0
K201		Uscite per l'acquisto della proprietà	217.000	217.000	100,0
42		USCITE PER L'ACQUISTO DELLA PROPRIETA	217.000	217.000	100,0
	422	impianti e attrezzatura	62.000	62.000	100,0
	4221	attrezzatura d'ufficio e mobili	55.000	55.000	100,0
	4222	Attrezzatura di comunicazione	2.000	2.000	100,0
	4223	Attrezzatura per la manutenzione e tutela	0	0	
	4227	Strumenti, dispositivi e macchine	5.000	5.000	100,0
	423	Mezi di trasporto	120.000	120.000	100,0
	4231	Mezzi di trasporto	120.000	120.000	100,0
	426	Proprietà prodotta immateriale	35.000	35.000	100,0
	4262	Programmi computeristici	35.000	35.000	100,0
45		USC.PER INVEST.AGG.NELLA PROP.NON FINANZ.	0	0	
	451	Investimenti aggiuntivi negli oggetti edili	0	0	
	4511	Investimenti aggiuntivi negli oggetti edili	0	0	
		Complessivamente spese e uscite	81.524.618	83.206.618	102,1

I PIANO DI MANUTENZIONE

II MODIFICHE DEL PIANO DI LAVORI DELLA MANUTENZIONE REGOLARE PER L'ANNO 2010

SPECIE DI LAVORI	PIANO 2010			PIANO NUOVO 2010		
	REGIONALI	LOCALI	TOTALE	REGIONALI	LOCALI	TOTALE
I MANUTENZIONE						
A. MANUTENZIONE REGOLARE						
1 Sorveglianza e controlli delle strade e degli oggetti	1.315.852,03	289.260,58	1.605.112,61	1.315.852,03	289.260,58	1.605.112,61
2 Manutenzione delle strade carrabili	9.099.367,55	6.065.875,63	15.165.243,18	10.099.407,98	6.065.875,63	16.165.283,61
3 Manutenzione dei bordi della strada	664.288,04	461.768,84	1.126.056,88	664.288,04	461.768,84	1.126.056,88
4 Manutenzione degli intagli, intaccature e argini	727.663,08	484.395,89	1.212.058,97	727.663,08	484.395,89	1.212.058,97
5 Mantuensione degli oggetti di scarico	1.249.942,79	831.848,91	2.081.791,70	628.173,53	576.746,57	1.204.920,10
6 Mantuensione dell'attrezzatura della strada	4.976.931,39	1.600.291,62	6.577.223,01	4.806.979,21	1.424.598,91	6.231.578,12
7 Falciatura e manutenzione del verde	3.434.957,41	2.285.487,60	5.720.445,01	3.434.957,41	2.285.487,60	5.720.445,01
8 Manutenzioni degli oggetti (ponti, soprapassaggi...)	589.196,67	383.782,91	972.979,58	589.196,67	383.782,90	972.979,57
9 Sistemi, installazioni, dispositivi e attrezzatura sulle strade e oggetti	578.100,00		578.100,00	578.100,00	0,00	578.100,00
10 Manutenzione delle strade e oggetti in condizioni invernali	2.407.928,05	2.403.885,10	4.811.813,15	3.482.476,89	2.559.913,64	6.042.390,53
11 Altri lavori, spese e servizi	1.016.508,90	677.667,01	1.694.175,91	3.016.468,47	669.606,12	3.686.074,59
A. TOTALE MANUTENZIONE REGOLARE	26.060.735,91	15.484.264,10	41.545.000,00	29.343.563,32	15.201.436,68	44.545.000,00
TOTALE ESTIVO:	23.652.807,86	13.080.379,00	36.733.186,86	25.861.086,43	12.641.523,04	38.502.609,47
TOTALE INVERNALE:	2.407.928,04	2.403.885,10	4.811.813,14	3.482.476,89	2.559.913,64	6.042.390,53
TOTALE	26.060.735,90	15.484.264,10	41.545.000,00	29.343.563,32	15.201.436,68	44.545.000,00

PIANO DI MANUTENZIONE REGOLARE
MANUTENZIONE REGOLARE

VALORE DEI LAVORI

PIANO PER L'ANNO 2010 44.545.000

SECONDE MODIFICHE AL PIANO PER L'ANNO 2010 44.545.000

Il valore dei lavori rimane quale pianificato ed ammonta a 44.545.000 kune

PIANO DI MANUTENZIONE STRAORDINARIA

II MODIFICHE AL PIANO DEI LAVORI DI MANUTENZIONE STRAORDINARIA PER L'ANNO 2010

SPECIE DI LAVORI	PIANO 2010			PIANO NUOVO 2010		
	REGIONALI	LOCALI	TOTALE	REGIONALI	LOCALE	TOTALE
I MANUTENZIONE						
B. MANUTENZIONE STRAORDINARIA						
1. RINN.DELLE STR.CARR.						
1.1 PREPAR.						
1.1.1 5119 incrocio valturska - šišanska	64.000,00		64.000,00	64.000,00		64.000,00
1.1.2 50059 incrocio kaldir		15.000,00	15.000,00		15.000,00	15.000,00
1.1.3 50185 štrmac - scarico apolonij		50.000,00	50.000,00		50.000,00	50.000,00
1.1.4 5011 incrocio buzet	71.000,00		71.000,00	71.000,00		71.000,00
1.1.5 5042 višnjani - tičan	123.000,00		123.000,00	123.000,00		123.000,00
1.1.6 5103 incrocio koromačno	190.000,00		190.000,00	190.000,00		190.000,00
1.1.7 50185 štrmac - scarico plodine		35.700,00	35.700,00		35.700,00	35.700,00
TTOALE PREPARAZIONE	448.000,00	100.700,00	548.700,00	448.000,00	100.700,00	548.700,00
1.2 LAVORI						
1.2.1 5042 tičan - karobja	3.700.000,00		3.700.000,00	3.620.000,00		3.620.000,00
1.2.2 5119 incrocio valturska - šišanska			0,00			0,00
1.2.3 5119 incrocio medulinska cesta - pomer	1.100.000,00		1.100.000,00	1.100.000,00		1.100.000,00
1.2.4 5119 incrocio šišani - scarico	65.000,00		65.000,00	65.000,00		65.000,00
1.2.5 5002 incrocio cittanova	610.000,00		610.000,00	610.000,00		610.000,00
1.2.6 5081 rotore via della libertà	317.000,00		317.000,00	317.000,00		317.000,00
1.2.7 5115 fažana	86.100,00		86.100,00	86.100,00		86.100,00
1.2.8 50185 plodine scarico	0,00		0,00		582.000,00	582.000,00
TOTALE LAVORI	5.878.100,00	0,00	5.878.100,00	5.798.100,00	582.000,00	6.380.100,00
TOTALE RINN.STRADE CARRABILI	6.326.100,00	100.700,00	6.426.800,00	6.246.100,00	682.700,00	6.928.800,00

II MODIFICHE AL PIANO DEI LAVORI DI MANUTENZIONE STRAORDINARIA PER L'ANNO 2010

SPECIE DI LAVORI	PIANO 2010			PIANO NUOVO 2010		
	REGIONALI	LOCALI	TOTALE	REGIONALE	LOCALI	TOTALE
II MANUTENZIONE						
B. MANUTENZIONE STRAORDINARIA						
2. RINN.OGGETTI						
2.1 PREPARAZIONE						
2.2.1 5002 ponte antenal	30.000,00		30.000,00	30.000,00		30.000,00
2.2.2 5007 ponte livade	80.000,00		80.000,00	80.000,00		80.000,00
2.2.3 5074 ponte kringa			0,00			0,00
2.2.4 50055 ponte gradinje		80.000,00	80.000,00		80.000,00	80.000,00
2.2.5 50163 Muro di sostegno Dukičeva		60.000,00	60.000,00		60.000,00	60.000,00
TOTALE PREPARAZIONI	110.000,00	60.000,00	250.000,00	110.000,00	60.000,00	250.000,00
2.2 LAVORI						
TOTALE LAVORI	0,00	0,00	0,00	0,00	0,00	0,00
TOTALE RINNOV. DEGLI OGGETTI	110.000,00	60.000,00	250.000,00	110.000,00	60.000,00	250.000,00
3. RIS.STRADE SDRUCCIOLOSE						
3.1 PREPARAZIONE						
3.1.1 50059 Terreno sdrucchiolo kaldir		120.000,00	120.000,00		120.000,00	120.000,00
TOTALE PREPARAZIONE	0,00	120.000,00	120.000,00	0,00	120.000,00	120.000,00
3.2 RADIVI						
3.2.1 50059 Terreno sdrucchiolo kaldir		623.000,00	623.000,00		623.000,00	623.000,00
3.2.2 50059 Terreno sdrucchiolo brkač		0,00	0,00		2.170.000,00	2.170.000,00
TOTALE LAVORI	0,00	623.000,00	623.000,00	0,00	623.000,00	2.793.000,00
TOT RIS.DELLE STR.SDRUCCIOLOSE	0,00	743.000,00	743.000,00	0,00	743.000,00	2.913.000,00
B. TOT.MANUT.STRAORDINARIA	6.436.100,00	903.700,00	7.419.800,00	6.356.100,00	1.485.700,00	10.091.800,00
VARIE	50.000,00	50.000,00	100.000,00	50.000,00	50.000,00	100.000,00
TOTALE MANUTENZIONE STRAORDINARIA	6.486.100,00	953.700,00	7.519.800,00	6.406.100,00	1.535.700,00	10.191.800,00

II MODIFICHE AL PIANO DEI LAVORI DI MANTUENZIONE STRAORDINARIA PER L'ANNO 2010

SPECIE DI LAVORI	PIANO 2010			PIANO NUOVO 2010		
	REGIONALI	LOCALI	TOTALE	REGIONALI	LOCALI	TOTALE
I MANUTENZIONE						
B. MANUTENZIONE STRAORDINARIA						
TOTALE PREPAR.STRADE CARRABILI	448.000,00	100.700,00	548.700,00	448.000,00	100.700,00	548.700,00
TOTALE PREPARAZIONE OGGETTI	110.000,00	60.000,00	250.000,00	110.000,00	60.000,00	250.000,00
TOTALE PREPARAZIONE STRADE SDRUCCIOLOSE	0,00	120.000,00	120.000,00	0,00	120.000,00	120.000,00
VARIE	50.000,00	50.000,00	100.000,00	50.000,00	50.000,00	100.000,00
TOTALE PREPARAZIONE	608.000,00	330.700,00	1.018.700,00	608.000,00	330.700,00	1.018.700,00
TOTALE LAVORI STRADE CARRABILI	5.878.100,00	0,00	5.878.100,00	5.798.100,00	582.000,00	6.380.100,00
TOTALE LAVORI OGGETTI	0,00	0,00	0,00	0,00	0,00	0,00
TOTALE LAVORI STRADE SDRUCCIOLOSE	0,00	623.000,00	623.000,00	0,00	623.000,00	2.793.000,00
VARIE	0,00	0,00	0,00	0,00	0,00	0,00
TOTALE LAVORI	5.878.100,00	623.000,00	6.501.100,00	5.798.100,00	1.205.000,00	9.173.100,00
TTOALE MANUTENZIONE STRAORDINARIA	6.486.100,00	953.700,00	7.519.800,00	6.406.100,00	1.535.700,00	10.191.800,00

**MOTIVAZIONE ALLEGATA ALLE SECONDE MODIFICHE AL PIANO PER L'ANNO 2010
- MANUTENZIONE STRAORDINARIA**

A) RINNOVAMENTO DELLE STRADE CARRABILI

1.2 LAVORI

1.2.1. SR 5042 TIČAN - KAROJBA

- La voce viene diminuita di 80.000,00 kn e ora ammonta a 3.620.000,00 kn dopo l'effettuata asta pubblica e compimento dei lavori.

1.2.8. LC 50185 PLODINE - SCARICO

- Viene introdotta la nuova voce all'ammontare di 582.000,00 kn per le necessità di risanamento dello scarico delle acque atmosferiche sulla strada locale LC 50185 – tratto Plodine.

3 RISANAMENTO DEL TERRENO SDRUCCIOLOSO

3.2 LAVORI

3.2.2. LC 50058 SCOSCENDIMENTO BRKAČ

- Viene introdotta la nuova voce all'ammontare di 2.170.000,00 kn per le necessità dei lavori d'intervento relativi al risanamento dello scoscendimento Brkač.

II PIANO DI EDIFICAZIONE

II MODIFICHE DEL PIANO DI EDIFICAZIONE PER L'ANNO 2010

SPECIE DI LAVORI	PIANO			PIANO NUOVO		
	REGIONALI	LOCALI	TOTALE	REGIONALI	LOCALI	TOTALE
II EDIFICAZIONE						
B. EDIFICAZIONE						
1. EDIFICAZIONE (AMMODERNAMENTO DELLE STRADE)						
1,1			0,00			0,00
TOTALE AMMODERNAMENTO	0,00	0,00	0,00	0,00	0,00	0,00
2. EDIFICAZIONE OGGETTI						
2,1 R 5187 TANGENZIALE KRNJA LOŽA	600.000,00		600.000,00	50.000,00		50.000,00
2,2 TANGENZIALE POLA (ULICA P. B.)	2.000.000,00		2.000.000,00	2.000.000,00		2.000.000,00
TOTALE EDIFICAZIONE OGGETTI	2.600.000,00	0,00	2.600.000,00	2.050.000,00	0,00	2.050.000,00
3. RICOSTRUZIONE DELLE STRADE						
3,1	0,00		0,00	0,00		0,00
TOTALE RICOSTRUZIONE DELLE STRADE	0,00	0,00	0,00	0,00	0,00	0,00
4. RICOSTRUZIONE DEGLI OGGETTI						
4,1						
TOTALE RICOSTRUZIONE DEGLI OGGETTI	0,00	0,00	0,00	0,00	0,00	0,00
5. ALTRI LAVORI D'INVESTIMENTO						
5,1	0,00		0,00	0,00	0,00	0,00
TOTALE ALTRI LAVORI D'INVESTIMENTO	0,00	0,00	0,00	0,00	0,00	0,00
B. TOTALE EDIFICAZIONE	2.600.000,00	0,00	2.600.000,00	2.050.000,00	0,00	2.050.000,00
TOTALE EDIFICAZIONE	4.700.000,00	945.000,00	5.645.000,00	4.150.000,00	945.000,00	5.095.000,00

**EDIFICAZIONE, PIANO 2010 / PIANO NUOVO 2010
MOTIVAZIONE**

Il nuovo piano di edificazione è stato diminuito rispetto al piano per l'anno 2010, di 550.000,00 kune. Il piano è stato modificato alle seguenti voci:

B) EDIFICAZIONE**2 EDIFICAZIONE DEGLI OGGETTI**

2.1 R5187 Tangenziale Krnjaloža - Il nuovo piano pianifica i mezzi all'ammontare di 50.000,00 kn e rispetto al piano per l'anno 2010, sono stati diminuiti di 550.000,00 kn. L'importo di 50.000,00 kn si pianifica per i lavori sulla tangenziale Krnjaloža. L'importo di 550.000,00 kn si pianifica nella voce di manutenzione straordinaria per i lavori di risanamento del terreno sdrucchiolo - scoscendimento Brkač. I lavori edili rimanenti sulla tangenziale Krnjaloža, verranno pianificati nell'anno 2011.

III DISPOSIZIONI TRANSITORIE E FINALI**Articolo 4**

Le presenti Seconde modifiche e aggiunte al Piano di edificazione e manutenzione delle strade regionali e locali per l'anno 2010, entrano in vigore il giorno dell'entrata in vigore dell'approvazione dell'Assemblea regionale.

Sigla amm. : 400-01/10-01/01

N. di protocollo: 2163/1-12/01-02-10-3/2

Pisino, 09 settembre 2010

L'AUTORITÀ REGIONALE PER LE STRADE DELLA REGIONE ISTRIANA
IL CONSIGLIO D'AMMINISTRAZIONE

Il Presidente del Consiglio d'amministrazione
dell'Autorità regionale per le strade della Regione istriana
f-to Emil Soldatić

Ai sensi degli articoli 43 e 84 dello Statuto della Regione istriana («Bollettino ufficiale della Regione istriana» n. 10/09), punto XIII della Delibera sui criteri e le misure per l'accertamento dei diritti di bilancia per il finanziamento dello standard finanziario minimale delle necessità pubbliche dell'istruzione elementare nell'anno 2010 ("Gazzetta popolare" n. 19/10) e punto XV della Delibera sui criteri e le misure per l'accertamento dei diritti di bilancia per il finanziamento dello standard finanziario minimale delle necessità pubbliche dell'istruzione media superiore e case dello studente nell'anno 2010 ("Gazzetta popolare" n. 19/10), l'Assemblea regionale della Regione istriana nella seduta tenutasi il 4 ottobre 2010, ha emanato la

CONCLUSIONE

sulla parziale unione dei mezzi per l'acquisto della proprietà prodotta a lungo termine e investimenti aggiuntivi nella proprietà finanziaria nell'istruzione elementare e media superiore della Regione istriana per l'anno 2010

1. Accertasi che nel corso di effettuazione del Piano delle uscite per l'acquisto della proprietà prodotta a lungo termine e investimenti aggiuntivi nella proprietà non finanziaria delle scuole elementari e medie superiori della Regione istriana per l'anno 2010, apparse la necessità di unire parzialmente i mezzi pianificati non consumati per l'acquisto della proprietà prodotta a lungo termine e investimenti aggiuntivi nella proprietà non finanziaria delle scuole elementari e medie superiori, e perciò i mezzi vengono parzialmente uniti in modo seguente:

Mezzi di decentramento pianificati per l'acquisto della proprietà prodotta a lungo termine e investimenti aggiuntivi nella proprietà finanziaria nell'istruzione elementare

- **posizione 532 del Preventivo della Regione istriana per l'anno 2010 - SE Mate Balota Buie** (ricostruzione, annesso, attrezzatura e assestamento dell'ambiente scolastico) -

l'importo non consumato di **1.100.000,00 kune** viene unito in modo seguente:

a) **1.000.000,00 kune** - posizione 568 del Preventivo della Regione istriana - **SMSI di Rovigno e SMS Zvane Črnja di Rovigno** (ricostruzione, annesso, attrezzatura delle scuole e edificazione, attrezzatura e assestamento dell'ambiente dell'aula sportiva);

b) **100.000,00 kune** - posizione 566 del Preventivo della Regione istriana - **Scuola di medicina di Pola** (edificazione dell'edificio sostitutivo, attrezzatura e assestamento dell'ambiente scolastico)

2. Viene impegnato l'Assessorato amministrativo per l'istruzione, sport e cultura tecnica della Regione istriana a inviare la presente Conclusione al Ministero della scienza, istruzione e sport della Repubblica di Croazia.
3. L'Assessorato amministrativo per l'istruzione, sport e cultura tecnica e l'Assessorato amministrativo per il preventivo e le finanze della Regione istriana vengono impegnati nell'esecuzione della presente Conclusione.
4. La presente Conclusione entra in vigore il giorno dell'emanazione e verrà pubblicata sul Bollettino ufficiale della Regione istriana.

Sigla amm.: 602-01/10-01/05

No. di protocollo: 2163/1-01/4-10-3

Pisino, 4 ottobre 2010

ASSEMBLEA REGIONALE DELLA REGIONE ISTRIANA

Il Presidente

f-to Dino Kozlevac

Ai sensi del punto V comma 6 della Delibera sui criteri e sulle misure di accertamento dei diritti di bilancia per il finanziamento dello standard finanziario minimale delle necessità pubbliche dell'istruzione elementare nell'anno 2010 ("Gazzetta popolare" n. 19/10), punto VII comma 7 della Delibera sui criteri e sulle misure di accertamento dei diritti di bilancia per il finanziamento dello standard finanziario minimale delle necessità pubbliche dell'istruzione media superiore e case dello studente nell'anno 2010 ("Gazzetta popolare" n. 19/10), nonché articolo 43 dello Statuto della regione istriana ("Bollettino ufficiale della Regione istriana" n. 10/09), l'Assemblea regionale della Regione istriana nella seduta tenutasi il 4 ottobre 2010, ha emanato la

DELIBERA

sulla modifica e aggiunta alla Delibera sull'approvazione del Piano delle uscite per l'acquisto della proprietà prodotta a lungo termine e investimenti aggiuntivi nella proprietà non finanziaria di scuole elementari e medie superiori della Regione istriana per l'anno 2010

Articolo 1

Alla Delibera sull'approvazione del Piano delle uscite per l'acquisto della proprietà prodotta a lungo termine e investimenti aggiuntivi nella proprietà non finanziaria di scuole elementari e medie superiori della Regione istriana per l'anno 2010 Sigla amm.: 602-01/10-01/02, N. di protocollo: 2163/1-01/4-10-3 del 10 maggio 2010, viene modificata e aggiunta la Presentazione tabellare che è parte integrante di presente Delibera.

Articolo 2

La presente Delibera entra in vigore l'ottavo giorno dalla pubblicazione sul Bollettino ufficiale della Regione istriana e verrà applicata dall'1 gennaio 2010.

Sigla amm.: 602-01/10-01/02

No. di protocollo: 2163/1-01/4-10-6

Pisino, 4 ottobre 2010

ASSEMBLEA REGIONALE DELLA REGIONE ISTRIANA

Il Presidente

f-to Dino Kozlevac

**MODIFICA E AGGIUNTA AL PIANO DELLE USCITE PER L'ACQUISTO DELLA PROPRIETÀ
PRODOTTA A LUNGO TERMINE E INVESTIMENTI AGGIUNTIVI NELLA PROPRIETÀ NON
FINANZIARIA DI SCUOLE ELEMENTARI E MEDIE SUPERIORI DELLA REGIONE ISTRIANA PER
L'ANNO 2010**

N.O.	POS	DENOMINAZIONE	DESCRIZIONE DELL'INVESTIMENTO	PIANO 2010	AUMENTO	DIMINUZ.	PIANO NUOVO 2010
------	-----	---------------	----------------------------------	------------	---------	----------	------------------------

I SCUOLE ELEMENTARI DECENTRAMENTO

1.	531	Scuole elementari	Documentazione progettuale	300.000,00		-200.000,00	100.000,00
2.	532	SE Mate Balota Buie	Ricostruzione, annesso, attrezzatura e assestamento dell'ambiente scolastico	2.600.000,00		2.400.000,00	200.000,00
3.	533	Scuole elementari	Acquisto dell'attrezzatura	269.049,00			269.049,00
4.	530 1	Città di Cittanova	Sussidio capitale per l'edificazione dell'aula sportiva	0,00	1.500.000,00		1.500.000,00

TOTALE SCUOLE ELEMENTARI DECENTRAMENTO		3.169.049,00	1.500.000,00	- 2.600.000,00	2.069.049,00
---	--	---------------------	--------------	-------------------	---------------------

II SCUOLE MEDIE SUPERIORI DECENTRAMENTO

1.	566 1	Scuola tecnica di Pola	Annesso, attrezzatura e asestamento dell'ambiente scolastico	56.336,00			56.336,00
2.	564	SMSI Dante Alighieri Pola	Edificazione, attrezzatura e asestamento dell'ambiente dell'aula sportiva	500.000,00			500.000,00
3.	566	Scuola di medicina Pola	Edificazione dell'edificio sostitutivo, attrezzatura e asestamento dell'ambiente scolastico	900.000,00	100.000,00		1.000.000,00
4.	566 2	SMSI Rovigno e SMS Zvane Črnja Rovigno	Ricostruzione, annesso e attrezzatura delle scuole e edificazione, attrezzatura e asestamento dell'ambiente dell'aula sportiva	2.000.000,00	1.000.000,00		3.000.000,00
5.	567 1	Scuole medie superiori alberghiere	Attrezzatura della sala esercizi	630.000,00			630.000,00
TOTALE SCUOLE MEDIE SUPERIORI DECENTRAMENTO				4.086.336,00	1.100.000,00	0,00	5.186.336,00

TOTALE DECENTRAMENTO 7.255.385,00 2.600.000,00 -2.600.000,00 7.255.385,00

III SCUOLE ELEMENTARI SOPRA LO STANDARD

1.	535	Città di Cittanova	Sussidio capitale per l'edificazione dell'aula sportiva	2.000.000,00		- 1.500.000,00	500.000,00
TOTALE SCUOLE ELEMENTARI SOPRA LO STANDARD				2.000.000,00	0,00	- 1.500.000,00	500.000,00

IV SCUOLE MEDIE SUPERIORI SOPRA LO STANDARD

1.	563	Scuole medie superiori	Documentazione progettuale	200.000,00		-200.000,00	0,00
2.	565	SMS Eugen Kumičić Rovigno	Ricostruzione, annessi e attrezzatura della scuola	1.200.000,00		-1.200.000,00	0,00
3.	566	Scuola di medicina Pola	Edificazione dell'edificio sostitutivo, attrezzatura e asestamento dell'ambiente scolastico	400.000,00		-400.000,00	0,00
4.	567	Scuole medie superiori	Acquisto dell'attrezzatura	200.000,00		-200.000,00	0,00
TOTALE SCUOLE MEDIE SUPERIORI SOPRA LO STANDARD				2.000.000,00	0,00	-2.000.000,00	0,00

TOTALE SOPRA LO STANDARD 4.000.000,00 0,00 -3.500.000,00 500.000,00

N.O.	PO S	DENOMINAZIONE	DESCRIZIONE DELL'INVESTIMENTO	PIANO 2010	AUMENTO	DIMINUZION E	PIANO NUOVO 2010
------	---------	---------------	----------------------------------	------------	---------	-----------------	------------------------

V SCUOLE ELEMENTARI - MEZZI DESTINATI

1.	534 2	Scuola elementare dott. Mate Demarin Medolino	Documentazione progettuale	0,00	70.000,00		70.000,00
TOTALE SCUOLE ELEMENTARI - MEZZI DESTINATI				0,00	70.000,00	0,00	70.000,00

VI SCUOLE MEDIE SUPERIORI - MEZZI DESTINATI

1.	568 1	Scuole medie superiori alberghiere	Attrezzatura della sala esercizi	630.000,00			630.000,00
TOTALE SCUOLE MEDIE SUPERIORI - MEZZI DESTINATI				630.000,00	0,00	0,00	630.000,00

TOTALE MEZZI DESTINATI 630.000,00 70.000,00 0,00 700.000,00

**COMPLESSIVAMENTE SCUOLE ELEMENTARI E
MEDIE SUPERIORI 11.885.385,00 2.670.000,00 -6.100.000,00 8.455.385,00**

162

Ai sensi del punto V comma 13 della Delibera sui criteri e le misure per l'accertamento dei diritti di bilancia per il finanziamento dello standard finanziario minimale delle necessità pubbliche dell'istruzione elementare nell'anno 2010 ("Gazzetta popolare" n. 19/10), nonché articolo 43 dello Statuto della Regione istriana ("Bollettino ufficiale della Regione istriana" n. 10/09), l'Assemblea regionale della Regione istriana nella seduta tenutasi il 4 ottobre 2010, ha emanato la

DELIBERA

sulla modifica e aggiunta alla Delibera sull'approvazione del Piano delle uscite per l'acquisto del materiale, pezzi e servizi di manutenzione corrente e d'investimento di scuole elementari della Regione istriana per l'anno 2010

Articolo 1

Alla Delibera sull'approvazione del Piano delle uscite per l'acquisto del materiale, pezzi e servizi di manutenzione corrente e d'investimento di scuole elementari della Regione istriana per l'anno 2010 Sigla amm.: 602-02/10-01/02, N. di protocollo: 2163/1-01/4-10-3 del 28 giugno 2010, all'articolo 1 punto A) *RIPARTIZIONE DI MEZZI PER DIRITTI DI BILANCIA*, la ripartizione viene modificata e dice:

N.O.	DENOMINAZIONE	DESCRIZIONE DELL'INVESTIMENTO	PIANO RI 2010	AUMENTO	DIMINUZIONE	PIANO NUOVO 2010	ALTRI 2010
1.	SE Torre-Abrega	risanamentod del tetto	210.000,00		-52.900,00	157.100,00	
2.	SE Juršiči	risanamentod del tetto	150.000,00		-19.500,00	130.500,00	
3.	SE Petar Studenac Canfanaro	risanamentod del tetto	90.000,00		-13.900,00	76.100,00	
4.	SE Dignano	risanamento della cupola del tetto	100.000,00		-100.000,00	0,00	
5.	Documentazione e sorveglianza	per le scuole elementari	80.000,00		-50.000,00	30.000,00	

6.	Interventi urgenti	per le scuole elementari	239.298,00		-43.700,00	195.598,00	
7.	SE "Vazmoslav Gržalj" Pinguente - ST Vrh	risanamentod del tetto	0,00	100.000,00		100.000,00	
8.	SE Vladimir Nazor Potpićan	risanamentod del tetto	0,00	80.000,00		80.000,00	
9.	SE Petar Studenac Canfanaro	risanamento del pavimento dell'aula	0,00	100.000,00		100.000,00	100.000,00
TOTALE			869.298,00	280.000,00	-280.000,00	869.298,00	100.000,00

Articolo 2

All'articolo 1 punto B) *RIPARTIZIONE DI MEZZI SOPRA LO STANDARD* l'importo totale di "1.230.100,00" viene sostituito con l'importo "460.000,00" e la ripartizione viene modificata e dice:

N.O.	DENOMINAZIONE	DESCRIZIONE DELL'INVESTIMENTO	PIANO RI 2010	AUMENTO	DIMINUZIONE	PIANO NUOVO 2010	ALTRI 2010
1.	SE "Rivarela" Cittanova	sostituzione delle pareti della facciata	300.000,00		-201.600,00	98.400,00	
2.	SE di Dignano	sostituzione delle pareti della facciata	100.000,00		-2.800,00	97.200,00	
3.	SE di Sanvincenti	sostituzione delle finestre	100.000,00		-15.000,00	85.000,00	
4.	SE "Vladimir Gortan" Gimino	sostituzione delle finestre	100.000,00		-13.600,00	86.400,00	
5.	SE Joakim Rakovac San Laurenzo Pasenatico	sostituzione delle finestre	100.000,00		-7.000,00	93.000,00	
6.	SE "Vazmoslav Gržalj" Pinguente - ST Vrh	risanamentod del tetto	150.000,00		-150.000,00	0,00	
7.	SE Vladimir Nazor Potpićan	risanamentod del tetto	100.000,00		-100.000,00	0,00	
8.	SE Petar Studenac Canfanaro	risanamento del pavimento dell'aula	80.100,00		-80.100,00	0,00	0,00
9.	SE "Vladimir Gortan" Gimino	risanamento dei pavimenti	100.000,00		-100.000,00	0,00	
10.	SE Ivan Batelić Arsa	risanamento dei pavimenti	100.000,00		-100.000,00	0,00	
TOTALE			1.230.100,00	0,00	-770.100,00	460.000,00	0,00

Articolo 3

La presente Delibera entra in vigore l'ottavo giorno dalla pubblicazione sul Bollettino ufficiale della Regione istriana e verrà applicata dall'1 gennaio 2010.

Klasa: 602-02/10-01/02

No. di protocollo: 2163/1-01/4-10-6

Pisino, 4 ottobre 2010

ASSEMBLEA REGIONALE DELLA REGIONE ISTRIANA

Il Presidente

f-to Dino Kozlevac

163

Ai sensi dell'articolo 43 dello Statuto della Regione istriana ("Bollettino ufficiale della Regione istriana" n. 10/09), l'Assemblea regionale della Regione istriana nella seduta tenutasi il 4 ottobre 2010, ha emanato la

CONCLUSIONE
sull'assicurazione dei mezzi necessari per il risanamento del tetto della Scuola elementare di Dignano nell'anno 2011

1. Viene impegnato l'Assessorato amministrativo per l'istruzione pubblica, lo sport e la cultura tecnica di assicurare in modo prioritario nell'elaborazione del Piano delle uscite per l'acquisto del materiale e servizi di manutenzione corrente e d'investimento di scuole elementari della Regione istriana nell'anno 2011, i mezzi necessari per il risanamento del tetto della SE di Dignano.
2. La presente Conclusione entra in vigore l'ottavo giorno dalla pubblicazione sul Bollettino ufficiale della Regione istriana.

Sigla amm.: 602-02/10-01/02
 No. di protocollo: 2163/1-01/4-10-7
 Pisino, 4 ottobre 2010

ASSEMBLEA REGIONALE DELLA REGIONE ISTRIANA
 Il Presidente
 f-to Dino Kozlevac

164

Ai sensi del punto VII comma 15 della Delibera sui criteri e sulle misure di accertamento dei diritti di bilancia per il finanziamento dello standard finanziario minimale delle necessità pubbliche dell'istruzione media superiore e case dello studente nell'anno 2010 ("Gazzetta popolare" n. 19/10), nonché articolo 43 dello Statuto della Regione istriana ("Bollettino ufficiale della Regione istriana" n. 10/09), l'Assemblea regionale della Regione istriana nella seduta tenutasi il 4 ottobre 2010, ha emanato la

DELIBERA
sulla modifica e aggiunta alla Delibera sull'approvazione del Piano delle uscite per l'acquisto del materiale, pezzi e servizi di manutenzione corrente e d'investimento di scuole medie superiori e case dello studente della Regione istriana per l'anno 2010

Articolo 1

Alla Delibera sull'approvazione del Piano delle uscite per l'acquisto del materiale, pezzi e servizi di manutenzione corrente e d'investimento di scuole medie superiori e case dello studente della Regione istriana per l'anno 2010 Sigla amm.: 602-03/10-01/03, N. di protocollo: 2163/1-01/4-10-3 del 28 giugno 2010, all'articolo 1 punto A) *SCUOLE MEDIE SUPERIORI* la ripartizione viene modificata e dice:

N.O.	DENOMINAZIONE	DESCRIZIONE DELL'INVESTIMENTO	PIANO 2010	AUMENTO	DIMINUZIONE	PIANO NUOVO 2010
1.	Scuola industriale-artigiana di Pola	risanamento del tetto	260.000,00		-19.100,00	240.900,00

2.	Scuola tecnica di Pola	risanamento del tetto	75.000,00		-2.500,00	72.500,00
3.	Scuola media superiore Mate Blažina di Albona	risanamento dei nodi sanitari, rete idrante e vivaio	320.000,00		-80.000,00	240.000,00
4.	Scuola media superiore Mate Balota di Parenzo	risanamento del camino	250.000,00	120.000,00		370.000,00
5.	Documentazione e sorveglianza	pe le scuole medie superiori	60.000,00		-25.000,00	35.000,00
6.	Interventi urgenti	pe le scuole medie superiori	198.254,00	6.600,00		204.854,00
TOTALE			1.163.254,00	126.600,00	-126.600,00	1.163.254,00

Articolo 2

La presente Delibera entra in vigore l'ottavo giorno dalla pubblicazione sul Bollettino ufficiale della Regione istriana e verrà applicata dall'1 gennaio 2010.

Sigla amm.: 602-03/10-01/03

No. di protocollo: 2163/1-01/4-10-6

Pisino, 4 ottobre 2010

ASSEMBLEA REGIONALE DELLA REGIONE ISTRIANA

Il Presidente

f-to Dino Kozlevac

165

Ai sensi dell'articolo 43 dello Statuto della Regione istriana ("Bollettino ufficiale della Regione istriana" n. 10/09), l'Assemblea regionale della Regione istriana nella seduta tenutasi il 4 ottobre 2010, ha emanato la

DELIBERA

sull'approvazione del Capitale fondamentale e Delibera sulla modifica al Contratto sociale della società commerciale Kaštijun s.r.l. di Pola

- Viene approvata la Delibera sull'aumento del capitale fondamentale e Delibera sulla modifica al Contratto sociale della società commerciale Kaštijun s.r.l. di Pola.
- La presente Delibera entra in vigore l'ottavo giorno dalla pubblicazione sul "Bollettino ufficiale della Regione istriana".

Sigla amm.: 024-01/10-01/09

No. di protocollo: 2163/1-01/4-10-3

Pisino, 4 ottobre 2010

ASSEMBLEA REGIONALE DELLA REGIONE ISTRIANA

Il Presidente

f-to Dino Kozlevac

1. Per la **REGIONE ISTRIANA**, Pisino, Drščevka 3, OIB: 90017522601, il presidente della Regione **Ivan Jakovčić**

2. Per la **CITTÀ DI POLA**, Pola, Foro 1, OIB: 79517841355, il sindaco **Boris Miletić**

DELIBERA SULL'AUMENTO DEL CAPITALE FONDAMENTALE
e
DELIBERA SULLA MODIFICA AL CONTRATTO SOCIALE
SULLA FONDAZIONE DELLA SOCIETÀ A RESPONSABILITÀ LIMITATA
KAŠTIJUN s.r.l. per il trattamento del cascame

I. La **REGIONE ISTRIANA**, rappresentata dal presidente della regione **Ivan Jakovčić** e la **CITTÀ DI POLA**, rappresentata dal sindaco **Boris Miletić**, in qualità di membri della Società **KAŠTIJUN s.r.l.** con sede a: Pola, Foro no. 1, iscritta nel registro giudiziario del Tribunale commerciale a Pisino, MBS: 130014683, OIB: 72690321172, nell'Assemblea della Società, tenutasi nell'ambiente della **KAŠTIJUN s.r.l.** di Pola, Via Ciscutti no. 2, unanimente hanno emanato la Delibera sull'aumento del capitale fondamentale della società e Delibera sulla modifica al Contratto sociale, in modo che segue.-----

II. Le **CITTÀ DI POLA e REGIONE ISTRIANA**, in qualità di membri della Società **KAŠTIJUN s.r.l.** con sede a: Pola, Foro no. 1, iscritta nel registro giudiziario del Tribunale commerciale a Pisino, MBS: 130014683, OIB: 72690321172, nell'Assemblea della Società, unanimemente hanno emanato la Delibera sull'aumento del capitale fondamentale e Delibera sulla modifica al Contratto sociale sulla fondazione della Società, in modo che segue.-----

a) Delibera sull'aumento del capitale fondamentale KAŠTIJUN s.r.l.

1. La società commerciale **KAŠTIJUN s.r.l.** di Pola ha il capitale fondamentale, iscritto nel registro giudiziario del Tribunale commerciale a Pisino, all'ammontare di 4.420.000,00 Kn (quattromilioniquattrocentoventimilakune) ed è stato completamente pagato in denaro.-----

2. Le quote d'affari di membri della Società sono state ripartite in modo seguente:

- la **CITTÀ DI POLA**, una quota d'affare che ammonta all'importo nominale di: 2.254.200,00Kn(duemilioniduecentocinquantaquattromiladuecentokune);-----

- la **REGIONE ISTRIANA**, una quota d'affare che ammonta all'importo nominale di: 2.165.800,00Kn(duemilionicentosessantacinquemilaottocentokune)-----

3. I membri della Società aumentano con il pagamento in denaro, il capitale fondamentale della Società **KAŠTIJUN s.r.l.**;

dall'importo esistente all'ammontare di **4.420.000,00Kn** (quattromilinoiquattrocentoventimilakune);-----

all'importo di **4.470.000,00 Kn**(quattromilioniquattrocentosettantamilakune);-----

all'importo totale del capitale fondamentale della Società all'ammontare di **8.890.000,00kn**-----

----- (ottomilioniottocentonovantamilakune)-----

4. Il capitale fondamentale viene aumentato con il versamento in denaro:-----

- per mezzo di aumento della quota d'affari di membro della Società - la **CITTÀ DI POLA** che aumenta la propria quota d'affari esistente nella Società **KAŠTIJUN s.r.l.** dall'importo nominale di 2.254.200,00Kn-----

- (duemilioniduecentocinquantaquattromiladuecentokune) all'importo di 2.279.700,00Kn-----

(duemilioniduecentosettantanovemilasettecentokune) all'importo totale della quota d'affari di **4.533.900,00Kn** (quattromilonicinquacentotrentatremilanovecentokune), che rappresenta una quota d'affari completamente pagata in in denaro.-----

- per mezzo di aumento della quota d'affari di membro della Società - la **REGIONE ISTRIANA** che aumenta la propria quota d'affari esistente nella Società **KAŠTIJUN s.r.l.** dall'importo nominale di 2.165.800,00 Kn (duemilionicentosessantacinquemilaottocentokune), all'importo di 2.190.300,00Kn-----

(duemilionicentonovantamilatrecentokune) all'importo totale della quota d'affari di -----

4.356.100,00Kn (quattromilionitrecentocinquantaseimilacentokune) che rappresenta una quota d'affari completamente pagata in in denaro.-----

5.1. la **CITTÀ DI POLA** al minimo entro il 30 11 2010 (trentanovembredue miladieci), sul conto della Società **KAŠTIJUN s.r.l.**, al fine di aumentare il capitale fondamentale – di una sola volta o in più rate, assume l'obbligo di versare l'importo di 2.279.700,00Kn (duemilioniduecentosettantanovemilasettecentokune), nonché di dichiarare davanti al notaio pubblico una Dichiarazione speciale sull'assunzione della quota d'affari, all'ammontare dell'importo per il quale viene aumentato il capitale fondamentale.-----

5.2. la REGIONE ISTRIANA al minimo entro il 30 11 2010 (trentanovembreduemiladieci), sul conto della Società KAŠTIJUN s.r.l., al fine di aumentare il capitale fondamentale – di una sola volta o in più rate, assume l'obbligo di versare l'importo di 2.190.300,00 Kn (duemilionicentovantamilatrecentokune), nonché di dichiarare davanti al notaio pubblico una Dichiarazione speciale sull'assunzione della quota d'affari, all'ammontare dell'importo per il quale viene aumentato il capitale fondamentale.-----

5.3. Nel caso che i membri della Società al massimo entro il 30 11 2010 (trentanovembreduemiladieci), non pagassero le quote monetarie per l'aumento delle loro quote d'affari, la presente Delibera non avrebbe effetto giuridico e l'aumento del capitale fondamentale non si potrebbe iscrivere nel Registro del Tribunale commerciale a Pisino.-----

Entro la data di 30 11 2010 (trentanovembreduemiladieci) gli importi eventuali pagati parzialmente, descritti sotto 5.1. e 5.2., verranno considerati quali prestiti di membri alla Società.-----

-----**b) Delibera sulla modifica al Contratto sociale**

KAŠTIJUN s.r.l.

Al Contratto sociale della Società KAŠTIJUN s.r.l. di Pola, testo emendato dell'11 11 2009 (undicinovembreduemilanove), viene modificato l'articolo 10 e dice:-----

"1.) Il capitale fondamentale della Società ammonta a 8.890.000,00kn. (ottomilioniotto-centonovantamila-kune)-----

2.) L'importo del capitale fondamentale di cui al comma 1 di presente articolo, è stato diviso in 2 (due) quote d'affari, assunte dai membri della Società all'ammontare di seguenti importi nominali:-----

1. la REGIONE ISTRIANA una quota d'affari all'ammontare nominale di 4.356.100,00Kn quattromilionitrecentocinquantaseimilacentokune ();-----

2. la CITTÀ DI POLA una quota d'affari all'ammontare nominale di 4.533.900,00Kn (quattromilionicinquecentotrentatremilanovecentokune).-----

I diritti e gli obblighi nella Società si ottengono proporzionalmente all'importo della quota d'affari."-----

III. L'Amministrazione e il presidente del Comitato di sorveglianza della Società hanno l'obbligo di presentare al Tribunale di registrazione la notifica per iscrivere l'aumento del capitale fondamentale e modifica al Contratto sociale.-----

MEMBRI DELLA SOCIETÀ

REGIONE ISTRIANA

166

Ai sensi dell'articolo 43 dello Statuto della Regione istriana ("Bollettino ufficiale della Regione istriana" numero 10/09), l'Assemblea regionale della Regione istriana nella seduta tenutasi il 4 ottobre 2010, ha emanato la

CONCLUSIONE**sulla cognizione della Relazione sull'effettuata
revisione finanziaria della Regione istriana per
l'anno 2009**

1. Prendesi atto della Relazione sull'effettuata revisione finanziaria della Regione istriana per l'anno 2009, Sigla amm.: 041-01/10-02/10, N. di protocollo: 613-20-10-6 del 20 luglio 2010, eseguita dall'Ufficio statale per la revisione - Ufficio territoriale di Pisino.
2. La presente Conclusione entra in vigore il giorno dell'emanazione e verrà pubblicata sul Bollettino ufficiale della Regione istriana.

Sigla amm.: 041-01/10-01/01
No. di protocollo: 2163/1-01/4-10-2
Pisino, 4 ottobre 2010

ASSEMBLEA REGIONALE DELLA REGIONE
ISTRIANA
Il Presidente
f-to Dino Kozlevac

**ATTI DI PRESIDENTE DELLA REGIONE
ISTRIANA**

4

Ai sensi dell'articolo 14 comma 1 del Regolamento sul procedimento di accertamento del confine del bene marittimo ("Gazzetta popolare" n. 8/04 e 82/05) e dell'articolo 65 dello Statuto della Regione istriana ("Bollettino ufficiale della Regione istriana" n. 10/09), il Presidente della Regione istriana il 12 ottobre 2010 ha emanato la

**DELIBERA
sulla modifica alla Delibera sulla fondazione
della Commissione per i confini del bene
marittimo della Regione istriana****I**

Al punto I alinea 2 sottopunto 6 della Delibera sulla fondazione della Commissione per i confini del bene marittimo della Regione istriana ("Bollettino ufficiale della Regione istriana" n. 12/05, 1/07, 4/08 e 20/09), l'alinea 3 viene modificata e dice:

"- ALEN BARBIĆ, presidente del Tribunale comunale a Parenzo"

II

La presente Delibera entra in vigore l'ottavo giorno dalla pubblicazione sul "Bollettino ufficiale della Regione istriana".

Sigla amm.: 342-01/10-01/29
No. di protocollo: 2163/1-01/8-10-2
Pola, 12 ottobre 2010

REGIONE ISTRIANA
Il presidente
f-to Ivan Jakovčić